

Konsolidovaná výroční správa za rok 2023 (Mesto Leopoldov)

Spracovala: Ing. Zuzana Gregorová
Október 2024



Konsolidovaná výroční správa za rok 2023

MESTO LEOPOLDOV

Spracovala:
Ing. Zuzana Gregorová
Október 2024



OBSAH

1. Primátorka mesta
2. Identifikačné údaje mesta
3. Organizačná štruktúra mesta a identifikácia vedúcich predstaviteľov
4. Základná charakteristika konsolidovaného celku
 - a. Geografické údaje
 - b. Demografické údaje
 - c. Ekonomické údaje
 - d. Symboly obce
 - e. História obce
 - f. Pamiatky
5. Plnenie funkcií mesta (prenesené kompetencie, originálne kompetencie)
 - a. Výchova a vzdelávanie
 - b. Zdravotníctvo
 - c. Sociálne zabezpečenie
 - d. Kultúra
 - e. Hospodárstvo
 - f. Doprava
6. Informácia o vývoji obce z pohľadu rozpočtovníctva
 - a. Plnenie príjmov a čerpanie výdavkov za rok 2023
 - b. Prebytok/schodok rozpočtového hospodárenia za rok 2023
 - c. Rozpočet na roky 2024 - 2026
7. Informácia o vývoji obce z pohľadu účtovníctva
 - 7.1. Majetok
 - 7.2. Zdroje krytia
 - 7.3. Pohľadávky
 - 7.4. Záväzky
8. Hospodársky výsledok za rok 2023 - vývoj nákladov a výnosov
9. Ostatné dôležité informácie
 - a. Spoločný obecný úrad
 - b. Prijaté granty a transfery
 - c. Poskytnuté dotácie
 - d. Významné investičné akcie v roku 2023

1. Primátorka mesta

Mgr. Terézia Kavuliaková, MBA



Mgr. Terézia Kavuliaková ako nezávislá kandidátka bola prvýkrát zvolená za primátorku Mesta Leopoldov vo voľbách do samosprávy obcí dňa 15. 11. 2014. Od zloženia zákonom predpísaného sľubu na prvom riadnom zasadnutí Mestského zastupiteľstva v Leopoldove dňa 15. 12. 2014 pracuje spolu s poslancami mestského zastupiteľstva na napĺňaní odvážnych cieľov volebného programu na skvalitnenie života obyvateľov v meste Leopoldov.

2. Identifikačné údaje mesta

Názov: Mesto Leopoldov

Sídlo: Hlohovská cesta 1818/2A, 920 41 Leopoldov

IČO: 00312703

Štatutárny orgán obce: Mgr. Terézia Kavuliaková, MBA – primátorka mesta

Telefón: 033/285 27 11

Email: primatorka@leopoldov.sk

Webové sídlo mesta: www.leopoldov.sk

Rozpočtové organizácie Mesta Leopoldov:

a. Základná škola, Námestie sv. Ignáca 31, 920 41 Leopoldov

Štatutárny orgán: PhDr. Miroslava Valková – riaditeľka školy

IČO: 35602643

telefón: 033/733 08 92

e-mail: zsleopoldov@gmail.com

webová stránka: <http://zsleopoldov.edupage.org/>

hodnota majetku: Brutto: 1 511 516,18 eur, Korekcia: 988 963,86 eur, Netto: 522 552,32 eur

výška vlastného imania a záväzkov: 522 552,32 eur

výsledok hospodárenia: 805,03 eur

b. Materská škola, Štúrova 419/1, Leopoldov

Štatutárny orgán: Mgr. Katarína Antalová – riaditeľka materskej školy

IČO: 37838628

telefón: 033/734 20 33

e-mail: msleopoldov@gmail.com

webová stránka: www.msleopoldov.sk

hodnota majetku: Brutto: 707 523,40 eur, Korekcia: 549 507,67 eur, Netto: 158 015,73 eur

výška vlastného imania a záväzkov: 158 015,73 eur

výsledok hospodárenia: - 29 091,14 eur

Mesto Leopoldov nie je zriaďovateľom príspevkových organizácií, neziskových organizácií ani obchodných spoločností.

3. Organizačná štruktúra mesta a identifikácia vedúcich predstaviteľov

Primátorka mesta: Mgr. Terézia Kavuliaková, MBA

Zástupca primátorky: doc. PhDr. Juraj Hladký, PhD.

Prednosta mestského úradu: Ing. Adriana Urbanová, MBA

Hlavná kontrolórka mesta: Ing. Terézia Trnková

Poslanci mestského zastupiteľstva: doc. PhDr. Juraj Hladký, PhD.

Ing. Tomáš Brodek MBA

Mgr. Miloš Košťál

Ing. arch. Matej Jančár

Ing. Tomáš Kamenár

PhDr. Jozef Krilek

Mgr. Viera Lietavová

Bc. Zuzana Luhová

Ján Mika

Mgr. Renáta Miklošová

Ing. Zuzana Pelzlová

Komisie:

Finančná komisia

Komisia investičných činností, územného plánovania, výstavby a životného prostredia

Komisia kultúry, športu, mládeže, rodiny a seniorov, dotácií a komunitného plánovania

Komisia sociálna, zdravotná a bytovej politiky

Komisia na ochranu verejného záujmu pri výkone funkcií verejných funkcionárov MZ

K 31. 12. 2023 stav zamestnancov Mesta Leopoldov (vrátane zamestnancov ZŠ a MŠ)
zamestnaných na trvalý pracovný pomer v členení:

	Evidenčný počet zamestnancov vo fyzických osobách k 31. 12. 2023
Celkovo	108
z toho:	
správa mesta	18
verejné priestranstvo	7
ostatní	2
v školstve ZŠ	49
v školstve MŠ	24
opatrovateľská služba	2
Spoločný obecný úrad	6

Mimopracovný pomer

Počas roka 2023 bolo uzatvorených 24 dohôd (o vykonaní práce + o pracovnej činnosti).

4. Základná charakteristika konsolidovaného celku

Mesto je samostatný územný samosprávny celok Slovenskej republiky. Je právnickou osobou, ktorá za podmienok ustanovených zákonom samostatne hospodári s vlastným majetkom a s vlastnými príjmami. Základnou úlohou mesta pri výkone samosprávy je starostlivosť o všestranný rozvoj jej územia a o potreby jej obyvateľov.

c. Geografické údaje

Mesto Leopoldov leží na nive dolného Považia medzi Váhom a Dudváhom. Sídlný útvar mestského typu Leopoldov leží v centrálnej časti okresu Hlohovec. Od východu hraničí s mestom Hlohovec, od západu s Červeníkom, od severu s Madunicami a od juhu so Šulekovom. Mesto sa nachádza pri diaľnici Bratislava – Trenčín a na výhodnú polohu poukazuje blízkosť historického mesta Trnava a kúpeľného mesta Piešťany. Leopoldov je tiež významným železničným uzlom. Cez mesto prechádza aj komunikácia II. triedy smer Piešťany – Hlohovec – Nitra, na ktorú sa napájajú ďalšie smery cestnej dopravy, či už je to trasa Trnava alebo smerom na Sereď. Kataster sídla má rozlohu 565 ha a nachádza sa v nadmorskej výške 139-154 m. Územne patrí do trnavského kraja.

d. Demografické údaje k 31. 12. 2023

Počet obyvateľov 3 907

z toho:

Počet mužov 1 915

Počet žien 1 992

Hustota obyvateľstva v meste Leopoldov predstavovala 694,66 osôb na km².

Zdroj: DATAcube. (statistics.sk)

e. Ekonomické údaje

Evidovaní uchádzači o zamestnanie (UoZ) v meste Leopoldov:

Rok	Počet UoZ
2013	166
2014	162
2015	127
2016	76

2017	55
2018	52
2019	42
2020	61
2021	61
2022	52
2023	68

Zdroj: DATAcube. (statistics.sk)

f. Symboly mesta

Erb mesta:



V modrom štíte strieborné čiernomurované jednověžové, cimburím ukončené opevnenie s modrými oknami a strieľňami, to všetko preložené červeným gréckym tlapovitým konvexným krížom, dookola ovenčeným dvoma zelenými, dolu červenou stuhou previazanými ratolesťami.

Vlajka mesta:

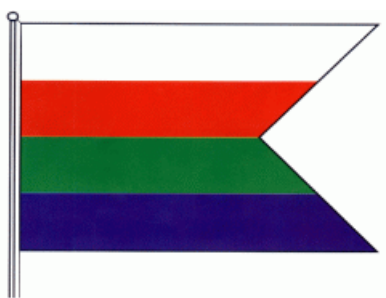

Architektonický motív (protiturecká pevnosť), erb z 12. augusta 1712, udelený kráľom Karolom IV.

Štandarda mesta:



Znak mesta:



g. História mesta

Mesto Leopoldov, ležiace na južných výbežkoch Považského Inovca história nazvala Prvou baštou kresťanstva a neskôr získalo aj neveľmi lichotivú prezývku Mesto na sopke. Oba názvy v sebe zosobňujú základné vývinové etapy mesta ako podhradnej obce susediacej pevnosti.

Leopoldov bol dieťaťom histórie. Jeho vznik si vynútila neprehľadná a mimoriadne komplikovaná situácia v druhej polovici 17. storočia, ktorá si vyžiadala radikálne riešenie ochrany habsburského mocnárstva pred pustošiacimi Turkami. Novozámocká pevnosť ich náporu podľahla, a preto Leopold I. spolu s cisársko-kráľovskou radou rozhodol o stavbe novej pevnosti. Za jej miesto si vojenský inžinieri zvolili ostrovček na močaristom teréne. Lokalitu na stavbu pevnosti cisár kúpil od hlohovských zemepánov.

Po päťročnej výstavbe (1665 – 1669) však pevnosť, ktorá bola svojho času najmodernejším a najobávanejším hradom strednej Európy, do bojov s Turkami už nezasiahla. Svoje opodstatnenie však našla počas protihabsburských bojov. Neohrozilo ju ani jedno obliehanie, ani priamy úder. Dosvedčujú to v Európe ojedinelé nálezy mincí razených priamo v pevnosti. V polovici 19. storočia sa na ňu postupne zabúda, je v nej umiestnený generálny lazaret a vojenské sklady.

Novú funkciu získal Leopoldov hrad, ktorý dvakrát navštívil aj Jozef II., po prijatí Bachovho dekrétu v roku 1855. V tomto roku začal ako väzenský ústav písať svoje novodobé dejiny. Jedným z ich zlomových okamihov bol útek odsúdených a zavraždenie piatich príslušníkov ústavu v novembri 1991. Vznik mesta Leopoldov sa teda viaže na výstavbu protitureckej pevnosti, ktorú dal v roku 1665 postaviť cisár Leopold I. a po ktorej získalo mesto aj svoje súčasné meno. Na mieste terajšieho mesta pôvodne stáli dve obce – niekdajší Verešvár (Červeník) a osada Ujfalu (maď. Nová obec).

Prvými obyvateľmi Mestečka, boli práve remeselníci z Bavorska a Moravy, ktorí stavali pevnosť. O tom svedčí nielen prehľad o prvých obyvateľoch, ale aj početné remeselnícke priezviská, ktoré sa časom poslovenčili. Takisto aj pôvodná architektúra mesta mala v sebe nádych a prvky kultúry týchto prvých občanov. Spočívali v obdĺžnikovom námestí, ktoré malo uprostred ako centrálny objekt kostol a faru. Počas dokončovania stavby hradu sa niektorí z nemeckých, českých či slovenských staviteľov a remeselníkov začali postupne usádzať pod hradom a onedlho vytvorili podhradnú obec. Jej názov znel Ujvároska (maď. Nové mesto) a latinsky „Neistadt ad penes Praesidium Leopoldopolienes“, t. j. „Nové Mestečko pri pevnosti Leopoldov“.

Obec sa postupne vyvíjala ako priemyselno-hospodárske sídlisko a už po niekoľkých rokoch získala za zásluhy pri výstavbe a zásobovaní pevnosti od cisárov Leopolda I. a Karola VI. mnohé mestské výsady. Pôvodná výsadná listina sa nezachovala a tradované výsady Leopoldovčanom za zásluhy pri obrane pevnosti obnovil cisár v roku 1712. Obec bola povýšená na mestečko, obyvatelia boli slobodní mešťania a nepodliehali žiadnemu zemepánovi. Richtár používal kovovú pečať a erb. Zachovali sa tri kovové pečate. Dve z nich sú z prelomu 17. a 18. storočia. Tretia pečať je z bachovej éry. Neskôr sa používala maďarská pečať. Mestské súdne právo vstúpilo do platnosti v roku 1678, teda už deväť rokov po vystavaní pevnosti. Medzi ďalšie výsady patrili práva organizovať jarmok i týždenné trhy a voliť farára. Prvý jarmok sa konal 17. januára 1713. Obyvatelia boli tiež oslobodení od platenia mýta a cla v celej krajine. Obec v 19. storočí výrazne poškodilo niekoľko rozsiahlych požiarov a povodní.

V roku 1683 obec vyhorela pri požiaru, ktorý dal založiť veliteľ pevnosti Henrich Kielmansegg, aby budovy nepadli do rúk Turkom, postupujúcim na Viedeň. Oheň zničil aj kostol postavený

jezuitmi v roku 1671. Pri veľkej povodni v roku 1813 bol okrem iného poškodený aj rímsko-katolícky kostol z roku 1693, ktorý nahradil drevený kostolík, postavený na mieste prvého leopoldovského kostola. Ďalšia pohroma postihla Mestečko počas povstania v roku 1848, keď bolo opäť vypálené posádkou pevnosti pred hurbanovským vojskom. Udalosti z rokov 1848-49 pripomína pamätník popravených slovenských dobrovoľníkov Viliama Šuleka a Karola Holubyho, ležiaci neďaleko Leopoldova. Pri vyhlásení I. československej republiky bol dôležitý železničný uzol Leopoldov obsadený početným maďarským vojskom, ktoré však v noci na 29. novembra 1918 bez boja opustilo Leopoldov. V ten istý deň obsadilo mesto československé vojsko. Priemyselnému rozvoju mesta napokon výrazne pomohla výstavba železničnej trate a významného diaľničného traktu (Bratislava – Trenčín), ktorý Leopoldov zaraďuje medzi strategické slovenské komunikačné uzly. Na rozdiel od iných obcí, Leopoldov nie je typickou obcou s prevahou poľnohospodárskej výroby. Dôvodom bol snáď malý kataster, ale aj možnosť zamestnania, ktoré poskytovala najmä pevnosť.

h. Pamiatky

KOSTOL SV. IGNÁCA

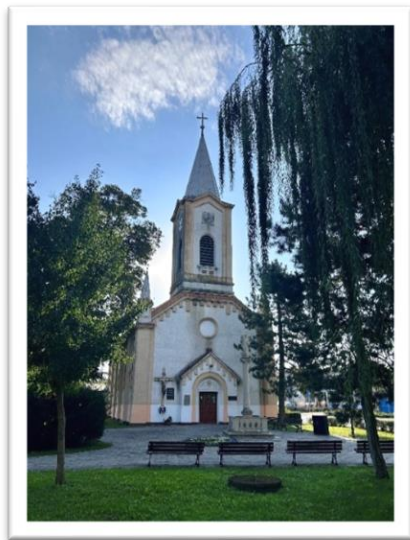

Obec Leopoldov bola cirkevne osamostatnená v roku 1671. V tomto roku, teda osem rokov po založení obce bol postavený aj prvý kostol. Stavbu vykonali jezuiti za výdatnej pomoci Leopolda Kollonicza z Viedenského Nového Mesta a Jána Gerneinera, finančného správcu stavby pevnosti. V júli 1683, keď veliteľ pevnosti Kielmansegg dal vypáliť celú obec z obavy, aby neslúžila ako úkryt pre Turkov, vyhorel aj kostol. Po znovu vystavaní obce bol postavený aj drevený kostol. Jeho stav bol však veľmi biedny. Desať rokov po vypálení obce v júli 1693 bol položený základný kameň nového kostola. Práce pokračovali veľmi rýchlo, a tak bol v októbri 1693 kostol vysvätený. Aj on však vyhorel v roku 1728. Nový kostol bol vystavaný z milodarov a vysvätil ho biskup Jozef Vito, v roku 1803. V roku 1813 rozvodnený Váh zaplavil obec a voda podmyla aj múry kostola. Oprava klenby bola nevyhnutná. Počas Slovenského povstania Hurbanovské vojsko chcelo obsadiť pevnosť Leopoldov. Veliteľ pevnosti vydal príkaz podpáliť Mestečko. Oheň zachvátil aj strechu a vežu kostola. Vežové hodiny a zvony požiar zničil. Škodu utrpelo aj vnútorné zariadenie. Oprava

kostola bola nevyhnutná. V krátkom čase bola strecha kostola pokrytá šindľom, opravili sa múry, zrenovoval sa exteriér i interiér kostola. V roku 1863 bola dostavaná nová veža. Počas prvej svetovej vojny zrekvirovali vojaci väčší zvon. Nový zvon bol zakúpený až v roku 1922 zo zbierok farníkov. Boje v rokoch 1848 - 1849 pripomínajú železné delové gule. Jedna na stene kostola a tri na budove fary. Farský úrad v Mestečku bol zriadený v roku 1775, matrika sa začala viesť od roku 1739. Do zriadenia samotnej fary vykonávali duchovnú správu Jezuiti z pevnosti. Patrón kostola bol od prvopočiatku svätý Ignác z Loyoly. Pred kostolom je socha Panny Márie, rokokový stĺp z polovice 18 storočia, v kamennej pletencovej ohrade.

MOST NA TROLASKOCH



Most vznikol ešte počas stavby pevnosti v rokoch 1665 až 1669. Postavili ho nad jedným z ramien bohato meandrujúceho Váhu. Spájal tak západnú bránu s pôvodnou osadou, v ktorej sa usadili robotníci z pevnosti. Piliere mosta tvoria kvádre z jemného pieskovca a podľa odborníkov sú aj so zreteľom na vek mosta v relatívne dobrom stave. Ich povrch je však zvetraný. Podobný problém sa týka aj ostatných častí – tzv. podperákov a klenieb.

Trojklenbový most tvoria tehly, ktoré však postupne nahrádza nová výplň. Reštaurátori predpokladajú, že dnešnú podobu získal most až omnoho neskôr – povrchové časti – nadmurovka s korunnou rímsovou, pôvodne zrejme tiež kamennou, sú výsledkom mladších úprav mosta. V minulosti povrch podobných mostov tvorili žulové kocky. Svoju funkciu most plnil ešte donedávna – ešte pred päťdesiatimi piatimi rokmi sa pod ním vo vysychajúcom ramene Váhu čľapotali husi a kačice. Svedčí o tom napokon aj pomenovanie lokality, ktoré je motivované tvarom pôvodného ramena a odvodené od latinského slova trulla, čiže panvica. Aj preto sa v mnohých mapách uvádza názov Trolasky (ápropós, latinský pôvod má aj názov susediacej lokality – Paradajs – odvodený na základe pôvodne bujnej vegetácie v okolí Váhu zo slova paradiso – raj).

PRANIER

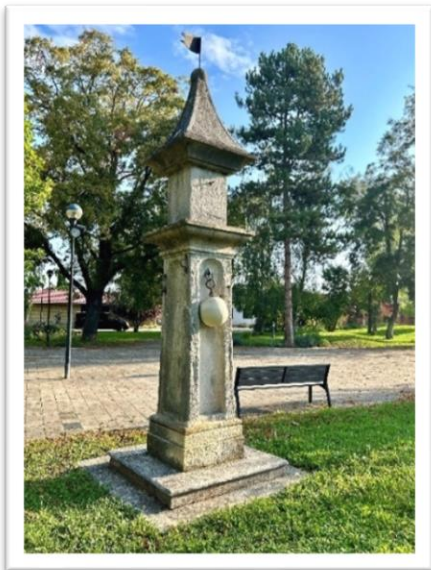

Renesančný kamenný stĺp slúžil na trestanie previnilcov verejným trestom – „pranierovaním“. Bol postavený v roku 1678 po udelení výsady mestského súdnicstva cisárom Leopoldom I. Stĺp je štvorhranný a na bokoch prehĺbený, hore ukončený strieškou. Jeho výška je tri metre. Pôvodne bol umiestnený na inom mieste, ale v roku 1960 bol premiestnený do mestského parku. Verejné tresty sa vykonávali priviazaním odsúdených na pranier. Tresty sa udeľovali za verejné pohoršenie, krádeže, ohováranie, ublíženie a podobne. Najčastejšie sa uskutočňovali v nedeľu, v dňoch sviatkov či jarmoku. Previniť sa súdila Mestská

rada, ktorej predsedom bol richtár. Pranier je ako významná pamiatka chránený slovenským pamiatkovým ústavom.



POMNÍK JAROLÍMOVI GUCMANOVI

Pomník je súčasťou parku na námestí a prešiel niekoľkými zmenami. Kedysi bol na kamennom podstavci železný tank, dnes ho vystriedala socha zobrazujúca vrtuľu z lietadla. Jarolím Gučman bol príslušník 1. československej leteckej divízie, ktorý 28. apríla 1945 podľahol zraneniam spôsobeným haváriou lietadla. Naša obec už bola vtedy oslobodená a o pár dní na to skončila vojna.

Jarolím Gučman mal vtedy len 23 a padol na prahu slobodnej vlasti.

PEVNOSŤ



Leopoldov bol najsilnejšou pevnosťou habsburského mocnárstva. Bol predvalom kresťanskej civilizácie a kľúčom k Európe v čase najväčšej expanzie Turkov. Počas Tridsaťročnej vojny Turci pustošili južné Slovensko až po Hlohovec. Po jej ukončení a Westfálskom mieri nastúpil v roku 1657 na trón uhorského kráľa a nemeckého cisára Leopold I. a k nemu sa viaže aj vznik

Leopoldova. Pevnosť sa začala stavať 19. septembra 1665, v tej dobe podľa najmodernejšieho systému – na rovine valy, šance a múry opevnené v hviezdovitom tvare. Opevnené hviezdice boli stavané podľa vzoru talianskeho hradu. Cisár Leopold I. zveril stavbu do rúk levického generála de Souchesa. Prvým veliteľom ešte nepostavenej a nejstvejúcej pevnosti sa stal jeden z najlepších dôstojníkov Souchesovej armády, plukovník Ján Michal Rith, ktorý viedol celú stavbu. Tritisíc remeselníkov a robotníkov stavalo pevnosť, ktorú pomenovali po cisárovi Leopoldovi I. – Leopoldov. Remeselníci sa usadili pri pevnosti a založili obec Mestečko. V roku 1678 prešla pevnosť prvým krstom. Tokoly a jeho kuruci obsadili celé Slovensko, iba Leopoldov sa ubránil. V tejto dobe, po smrti veliteľa Rithu, sa stal novým veliteľom plukovník gróf Ján Viliam Zinzendorf. Po porážke veľkej tureckej armády pri Viedni v roku 1683 sa stal veliteľom barón Henrich Kielmansegg. Pri povstaní Františka Rákocziho v roku 1706 generál Schwarzenau dal z núdze raziť mince na vyplácanie žoldu nespokojným vojakom. Tieto mince mali na jednej strane nápis „LS – Leopoldstadt“ a na druhej strane „EX NECESITATE“, čo v preklade znamená z nutnosti. V rokoch 1708-1715 bol veliteľom pevnosti generál barón Ľudovít Treuenfeld, v rokoch 1722-31 vicemarsál Imrich Fridrich de Fabre, v rokoch 1733-46 vicemarsál barón Ján filip Desfeigny de la Tournelle. Za vlády Márie Terézie pevnosť slúžila ako veľká zásobáreň a sklad pre vojsko. V rokoch 1746-50 bol veliteľom pevnosti generál barón Henrich Krištof Busch. V roku 1783, po smrti svojej matky, navštívil cisár Jozef II. Pevnosť Leopoldov a rozhodol, že časť vojenských vyslúžilcov, ktorí boli umiestnení v Budíne, preloží do Leopoldova, kde budú zaopatrení až do smrti. Prvá polovica 19. storočia bola revolučná, a preto bol Leopoldov silnejšie obsadený cisárskymi plukmi. V tomto období, 2. februára, Leopoldov kapituloval vojsku cisára Františka Jozefa I. Takto pevnosť stratila svoj vojenský význam a v roku 1855 cisár vydal na návrh ministra Bacha dekrét, aby sa Leopoldov pretvoril na väznicu.

5. Plnenie funkcií mesta (prenesené kompetencie, originálne kompetencie)

a. Výchova a vzdelávanie

V súčasnosti výchovu a vzdelávanie detí v meste poskytujú:

- Základná škola, Námestie sv. Ignáca 31, 920 41 Leopoldov
- Materská škola, Štúrova 419/1, Leopoldov

ktorých zriaďovateľom je Mesto Leopoldov.

b. Zdravotníctvo

Zdravotnú starostlivosť v meste poskytujú lekári:

- MUDr. František Uhrovič – všeobecná ambulancia pre deti a dospelých
- MUDr. Iveta Chudá, I-MED, s. r. o. – všeobecná ambulancia pre deti a dospelých
- MUDr. Mária Žilková, ATLAS MEDIC, s. r. o. – všeobecná ambulancia pre dospelých
- MUDr. Ľubica Šišková, CELLMED, s. r. o. – všeobecná ambulancia pre dospelých
- MUDr. Denisa Petrovičová, PerMat, s. r. o. – ambulancia zubného lekárstva
- MDDr. Diana Rezbáriková, BS DENT, s. r. o. – ambulancia zubného lekárstva
- MUDr. Ivana Orelová, ProDentes, s. r. o. – ambulancia zubného lekárstva
- LSE - Life Star Emergency, s. r. o. – ambulancia rýchlej zdravotnej pomoci

Zdroj: www.e-vub.sk

c. Sociálne zabezpečenie

Sociálne služby v meste zabezpečuje:

Opatrovateľská služba, ktorú poskytuje Mesto Leopoldov.

K 31. 12. 2023 malo Mesto Leopoldov 2 opatrovateľky.

Počet opatrovaných v roku 2023 bolo 10.

Prehľad výdavkov a príjmov zo sociálnych služieb za rok 2023 v eurách:

Opatrovateľská služba	<i>Výdavky</i>	Mzdy	25 815,90 €
		Stravné lístky	1 752,07 €
Posudzujúci lekár		Refundácia na PL	877,20 €
		Výdavky na PL	877,20 €
Úhrady klientov		Príjem úhrad od klientov	5 390,50 €

Počet vyhotovených zdravotných posudkov – 14 ks.

d. Kultúra

Spoločenský a kultúrny život v meste zabezpečuje zamestnankyňa Referátu kultúry, športu a grantového programu Mesta Leopoldov, kultúrna komisia vytvorená z poslancov Mestského zastupiteľstva, záujmové organizácie mesta a dobrovoľníci – nadšenci kultúrneho života v meste.

Prehľad kultúrnych akcií počas r. 2023:

február	18. 02. 2023	Fašiangy	Nám. Sv. Ignáca/ Spolková záhrada	Vystúpenie KSF Mestečko, pochovávanie basy k začiatku fašiangového obdobia
---------	--------------	----------	--------------------------------------	----------------------------------------------------------------------------------

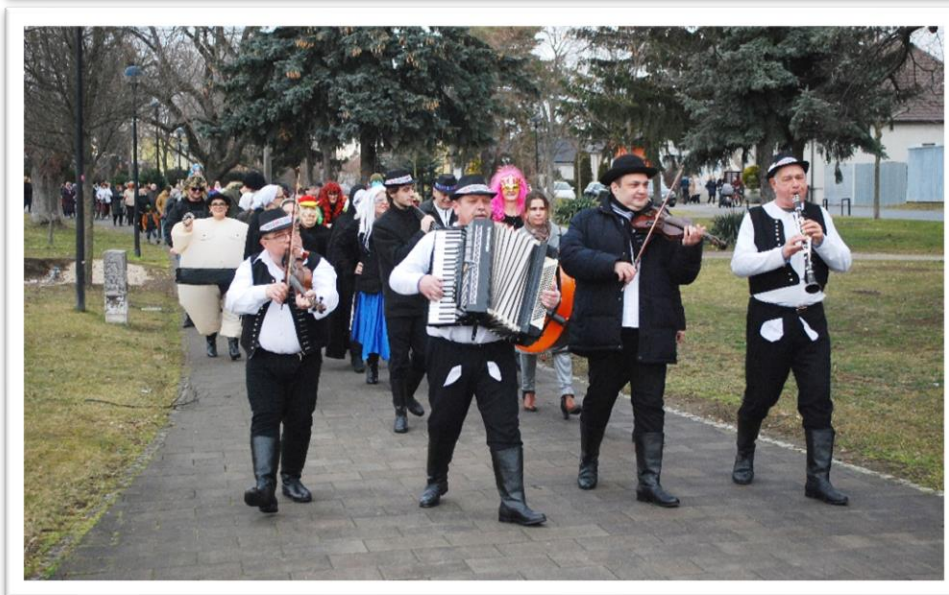

marec – máj	01. 03. 2023 – 31. 05. 2023	Mesto mreží beží	mesto Leopoldov a okolie / vyhodnotenie v Spolkovej záhrade	Športová výzva pre obyvateľov mesta Leopoldov
marec	22. 03. 2023	Leopoldovská kvapka krvi	Klubovňa Mestskej knižnice	Odberu krvi sa zúčastnilo 23 darcov
marec	29. 03. 2023	Veľkonočné stromy života	Nám. sv. Ignáca	Spoločné zdobenie stromov kraslicami v parku
apríl	22. 04. 2023	Deň Zeme	Nový park	Tvorivé dielne, divadlo pre deti a zážitková prednáška, súčasťou bola aj výstava diel detí zo ZŠ

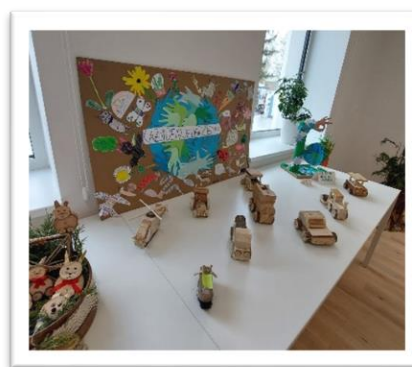
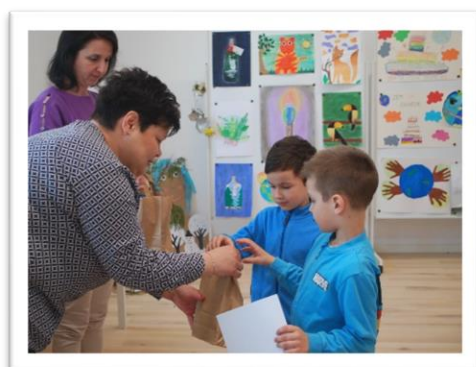



apríl	30. 04. 023	Stavanie mája	Nám. sv. Ignáca	Tradičné stavanie mája – vystúpili deti z MŠ a KSF Mestečko
--------------	-------------	---------------	-----------------	-------------------------------------------------------------



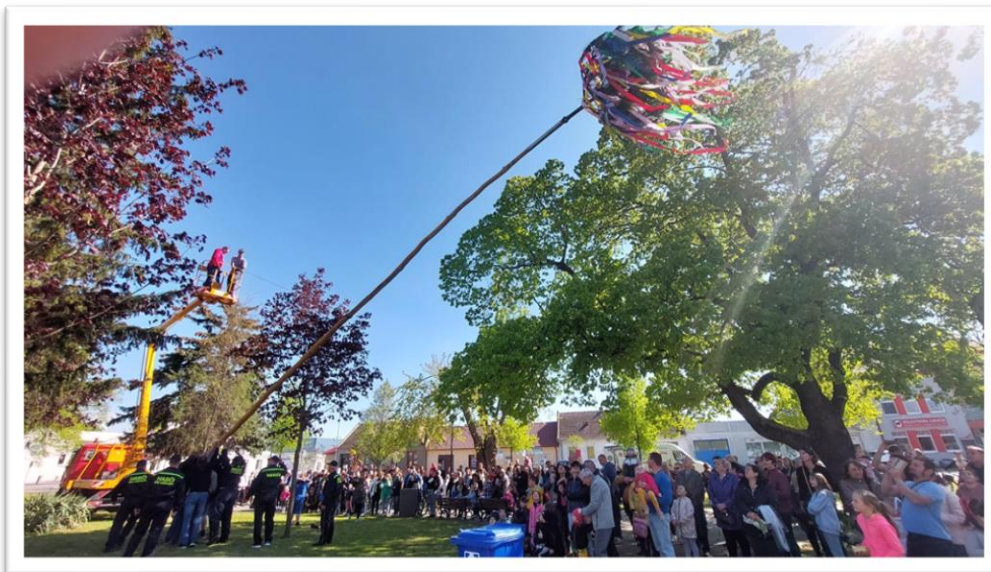

máj	13. 05. 2023	Pochod Jalšové	Jalšové - Leopoldov	Tradičný pochod Jalšové - Leopoldov
jún	27. 05. 2023	Deň detí	MTK / Spolková záhrada	Celodenné aktivity pre deti, divadelný rebriniak
jún	03. 06. 2023	Beh mestom	MTK / Spolková záhrada	Súťaže v behu pre všetky vekové kategórie





júl	24. 06. 2023	Svätojánsky pochod	Spolková záhrada	Prednáška na tému letných slnovrat, svätojánsky pochod okolím Leopoldova
júl	10. 07. 2023	Výlet do Family parku	Family park Rakúsko	Organizovaný výlet do Family parku v Rakúsku
júl	28. 07. 2023 – 30. 07. 2023	Tradičné hody	Nám. sv. Ignáca / Spolková záhrada	Hodové futbalové zápasy, tenisový turnaj, hudobné vystúpenia, hodové zábavy, výstava, tregionálna folklórna prehliadka



júl - august	07. 07. 2023 – 19. 08. 2023	Filmové noci	Nám. sv. Ignáca	Premietanie filmov v dňoch 07.-08. 07. 2023, 21.-22. 07. 2023, 11.-12. 08. 2023, 18.-19. 08. 2023
august	05. 08. 2023	Výlet na kúpalisko	Thermalpark Dunajská Streda	Organizovaný výlet do thermalparku v Dunajskej Strede
august	12. 08. 2023	Výlet na bicykloch	Leopoldov – Sieta pláž Piešťany	Výlet na bicykloch od MsÚ na Sieta pláž o pekačkou
august	26. 08. 2023	Súťaž vo varení guláša	Spolková záhrada	Súťaž vo varení guláša, vatra SNP, hudobné vystúpenie



október	11. 10. 2023	Šarkaniáda	MTK	Spoločné púšťanie šarkanov
---------	--------------	------------	-----	----------------------------



november	09. 11. 2023	Lampiónový prievok	Materská škola / Spolková záhrada	Program v MŠ, sprievod do Spolkovej záhrady, súťaž o najkrajšiu vyrezávanú tekvicu
-----------------	--------------	--------------------	-----------------------------------	------------------------------------------------------------------------------------



november	22. 11. 2023	Leopoldovská kvapka krvi	Klubovňa Mestskej knižnice	Odberu krvi sa zúčastnilo 33 darcov
november	28. 11. 2023	Divadelný zájazd	Piešťany	Organizovaný zájazd na divadelné predstavenie Pi čaj, miláčik! Predstavenia sa zúčastnilo 44 účastníkov
december	08. 12. 2023	Mikuláš	Nám. sv. Ignáca	



december	09. 12. 2023	Vianočné trhy	Nám. sv. Ignáca	Celodenný predaj výrobkov remeselníkov, vystúpenie KSF Mestečko a Malí mestečkári, program detí zo ZŠ, hudobné vystupenie
-----------------	--------------	---------------	-----------------	---------------------------------------------------------------------------------------------------------------------------



december	16. 12. 2023	Zdobenie vianočných medovníkov	Klubovňa mestskej knižnice	Zdobenie medovníkov pod dohľadom cukrárky
-----------------	--------------	--------------------------------	----------------------------	-------------------------------------------



e. Hospodárstvo

Najvýznamnejší poskytovatelia služieb v meste:

- LEOPARD, s. r. o.
- LESOS spol. s r. o.
- REAL FLOOR, spol. s r. o.
- S. D. T. Dušan Slovák
- Max Aicher Slovakia s. r. o.
- BRODEK A SPOL. s. r. o.
- AGROFINAL, spol. s r. o.

Najvýznamnejší priemysel v meste:

- ENVIRAL, a. s.
- EUROFINN, spol. s r. o.
- Slovenské liehovary a likérky, a. s.
- Poľnoservis, a. s.
- MEROOCO, a. s.
- MIKROVRT, spol. s r. o.
- LIEHOVAR LEOPOLDOV, a. s.
- ESNASA SLOVENSKO, s. r. o.

Ostatné:

- Železnice Slovenskej republiky
- Slovenská pošta Leopoldov
- Ústav na výkon trestu odňatia slobody a Ústav na výkon väzby

f. Doprava

Základnú dopravnú obslužnosť mesta Leopoldov zabezpečuje cesta III/1319, ktorá prechádza zo severu na juh a železničné trate č. 120 Bratislava – Žilina a č. 141 Leopoldov – Lužianky – (Nitra). Cesta III/1319 sa na severe pripája na cestu I/61 a na juhu na cestu II/513. Južnou stranou po ceste II/513 je dostupná mimoúrovňová križovatka s diaľnicou D1.

Verejnú osobnú dopravu v meste zabezpečuje Železničná spoločnosť Slovensko, a. s. pre vlakovú dopravu. V meste sa nachádza vlaková stanica z 19. storočia, ktorá plní úlohu dopravného uzla medzi traťami č. 120 a č. 141. Autobusovú dopravu zabezpečuje spoločnosť ARRIVA Trnava, a. s.

Mesto Leopoldov je správcom siete miestnych komunikácií, ktoré sa nachádzajú v jeho katastrálnom území. Ku koncu leta mesto opravovalo výtlky a nerovnosti na svojich komunikáciách, ale aj chodníkoch v rôznych častiach mesta. Na Dlhej ulici bola opravovaná cesta prepadnutá po staršej rozkopávke, taktiež bol opravený úsek križovatky Záhradníckej a Gucmanovej ulice. Okolie poklopov bolo opravené na Hlohoveckej ceste, Námestí sv. Ignáca a pokračovalo sa opravou chodníka v časti námestia pri Hollého ulici a Kukučínovej ulici. Výtlky boli opravené na Nádražnej ulici, Sládkovičovej ulici a Štúrovej ulici. Na Gojdičovej ulici s križovatkou Ulicou 1. mája bol položený asfaltový betón na rozlohe 105 m². Realizovali sa úpravy prepojenia Nádražnej s Murgašovou ulicou a ďalších ulíc, na Ulici I. Krasku sa opravovala väčšia plocha asfaltového povrchu, na križovatke Hlohoveckej a Rázusovej sa riešil povrch križovatky. Taktiež bola zrealizovaná oprava dlažby chodníka k Novopoldu.

6. Informácia o vývoji mesta z pohľadu rozpočtovníctva

Základným nástrojom finančného hospodárenia mesta bol rozpočet mesta na rok 2023. Mesto v roku 2023 zostavilo rozpočet podľa ustanovenia § 10 odsek 7) zákona č.583/2004 Z. z. o rozpočtových pravidlách územnej samosprávy a o zmene a doplnení niektorých zákonov v znení neskorších predpisov.

Rozpočet Mesta Leopoldov na rok 2023 bol schválený uznesením Mestského zastupiteľstva MZ č. C/2/2022/23 zo dňa 12. 12. 2022, rozpočet bol zostavený podľa Čl. 9 Ústavného zákona č. 493/2011 o rozpočtovej zodpovednosti:

Príjmy v €	8 804 660,00
Výdavky v €	8 804 660,00

Poradové číslo zmeny rozpočtu	Dátum zmeny rozpočtu rozpočtovým opatrením	Zmena rozpočtu rozpočtovým opatrením schválená uznesením číslo	Zmena rozpočtu oproti predošlej zmene rozpočtu v príjmoch v €	Zmena rozpočtu oproti predošlej zmene rozpočtu vo výdavkoch v €
1.	30. 01. 2023	C/3/2023/10	+ 61 609,00	+ 61 609,00
2.	27. 02. 2023	C/4/2023/4	- 44 137,00	- 44 137,00
3.	27. 03. 2023	RO vykonané primátorkou v súlade s § 14 ods. 2 zákona č. 583/2004 Z. z.	0,00	0,00
4.	13. 04. 2023	C/5/2023/6	+ 114 148,00	+ 113 690,00
5.	29. 05. 2023	C/6/2023/7	+ 419 505,00	+ 419 505,00
6.	26. 06. 2023	C/7/2023/3	+ 211 097,00	+ 199 096,00
7.	03. 07. 2023	RO vykonané primátorkou v súlade s § 14 ods. 2 zákona č. 583/2004 Z. z.	0,00	0,00
8.	18. 09. 2023	C/8/2023/9	+ 98 411,00	+ 77 025,00
9.	29. 09. 2023	Ust. § 14, ods. (1) zák. č. 583/2004	0,00	0,00
10.	30. 09. 2023	Ust. § 14, ods. (1) zák. č. 583/2004	+ 12 856,00	+ 13 856,00
11.	13. 11. 2023	C/10/2023/11	+ 24 770,00	+ 1 221,00
12.	14. 11. 2023	Ust. § 14, ods. (1) zák. č. 583/2004	+ 23 748,00	+ 23 748,00
13.	11. 12. 2023	C/11/2023/12	+ 725 115,00	+ 752 984,00
14.	28. 12. 2023	Ust. § 14, ods. (1) zák. č. 583/2004	+ 46 522,00	+ 46 522,00

15.	29. 12. 2023	RO vykonané primátorkou v súlade s § 14 ods. 2 zákona č. 583/2004 Z. z.	0,00	0,00
-----	--------------	-------------------------------------------------------------------------------	------	------

a. Plnenie príjmov a čerpanie výdavkov za rok 2023 (v eurách)

	Rozpočet 2023	Rozpočet po zmenách	Skutočné plnenie príjmov / čerpanie výdavkov k 31. 12. 2023	% plnenia / čerpania
Príjmy celkom	8 804 660,00	10 498 304,00	8 269 284,91	78,77
z toho :				
Bežné príjmy	4 649 569,00	5 150 684,00	4 642 904,91	90,14
Kapitálové príjmy	2 194 107,00	2 216 072,00	1 529 507,30	69,02
Finančné príjmy	1 759 862,00	2 922 126,00	1 937 091,10	66,29
ZŠ (bežné príjmy)	129 600,00	137 900,00	92 672,83	67,20
MŠ (bežné príjmy)	71 522,00	63 118,00	58 704,77	93,01
MŠ (kapitálové príjmy)	0,00	8 404,00	8 404,00	100,00
Výdavky celkom	8 804 660,00	10 469 779,00	7 721 024,90	73,75
z toho :				
Bežné výdavky	2 303 828,00	2 404 231,00	1 863 775,08	77,52
Kapitálové výdavky	4 278 577,00	5 585 574,00	3 628 683,55	64,97
Finančné výdavky	207 072,00	207 072,00	200 870,24	97,01
ZŠ (bežné výdavky)	1 375 104,00	1 576 723,00	1 380 569,57	87,56
ZŠ (kapitálové výdavky)	4 900,00	4 900,00	4 890,96	99,82
MŠ (bežné výdavky)	630 679,00	678 375,00	633 831,50	93,43
MŠ (kapitálové výdavky)	4 500,00	12 904,00	8 404,00	65,13
Rozdiel P - V	0,00	28 525,00	548 260,01	

b. Prebytok rozpočtového hospodárenia za rok 2023 v eurách:

Hospodárenie mesta	Skutočnosť k 31. 12. 2023 v €
Bežné príjmy spolu	4 794 282,51
z toho : bežné príjmy obce	4 642 904,91
bežné príjmy RO	151 377,60
Bežné výdavky spolu	3 878 176,15
z toho : bežné výdavky obce	1 863 775,08
bežné výdavky RO	2 014 401,07
Bežný rozpočet	916 106,36
Kapitálové príjmy spolu	1 537 911,30

z toho : kapitálové príjmy obce	1 529 507,30
kapitálové príjmy RO	8 404,00
Kapitálové výdavky spolu	3 641 978,51
z toho : kapitálové výdavky obce	3 628 683,55
kapitálové výdavky RO	13 294,96
Kapitálový rozpočet	-2 104 067,21
Schodok bežného a kapitálového rozpočtu	-1 187 960,85
Vylúčenie z prebytku - fond opráv	651,01
Vylúčenie z prebytku - prírastok poplatku za rozvoj za r. 2023	27 882,80
Vylúčenie z prebytku – stravné Jasle	90,20
Vylúčenie z prebytku - nevyčerpaný potravinový účet ZŠ	1 760,52
Vylúčenie z prebytku - nevyčerpaný potravinový účet MŠ	6 243,66
Vylúčenie z prebytku - nevyčerpaná dotácia na prenesené kompetencie - nenormatív MŠ - Príspevok na výchovu a vzdelávanie pre MŠ	8 298,98
Príspevok za ubytovanie odídencu	300,00
Vylúčenie z prebytku – stravovacie návyky – diétni stravníci	67,00
Vylúčenie z prebytku - nevyčerpané prenesené kompetencie - nenormatív ZŠ - rozvojové projekty	2 976,00
Vylúčenie z prebytku - nevyčerpané prenesené kompetencie - nenormatív ZŠ – Odstránenie havarijného stavu – sanácia budovy kvôli plesniam spôsobujúcim stav ohrozujúci zdravie žiakov a zamestnancov a stav znemožňujúci prevádzku najstaršej časti budovy ZŠ	50 000,00
Vylúčenie z prebytku - nevyčerpaná dotácia na stravovacie návyky ZŠ	14 275,80
Vylúčenie z prebytku - nevyčerpaná dotácia na stravovacie návyky MŠ	3 413,20
Vylúčenie z prebytku - nevyčerpané ZŠ - normatív prenesené	36 360,01
Vylúčenie z prebytku - nevyčerpané vlastné príjmy MŠ	849,30
Vylúčenie z prebytku - nevyčerpané prenesené kompetencie - nenormatív ZŠ – špecifiká – podpora integrácie žiakov	3 737,98
Vylúčenie z prebytku – UPD Združené prostriedky	1 265,45
Vylúčenie z prebytku - nezaúčtované vo výdavkovej časti rozpočtu (splátka úveru ŠFRB Gojdičova, Rázusova 12/23)	8 200,75
Vylúčenie z prebytku – finančná náhrada za výrub	1 397,52
Upravený schodok bežného a kapitálového rozpočtu	-1 355 731,03
Príjmy z finančných operácií	1 937 091,10

Výdavky z finančných operácií	200 870,24
Rozdiel finančných operácií	1 736 220,86
Príjmy spolu	8 269 284,91
VÝDAVKY SPOLU	7 721 024,90
Hospodárenie mesta	548 260,01
Vylúčenie z prebytku	167 770,18
Upravené hospodárenie mesta	380 489,83

Mestské zastupiteľstvo v Leopoldove prijalo nasledovné uznesenia:

Berie na vedomie dňa 22. 04. 2024 uznesením č. A/15/2024/4

Stanovisko hlavnej kontrolórky mesta k záverečnému účtu Mesta Leopoldov za rok 2023.

Berie na vedomie dňa 22. 04. 2024 uznesením č. A/15/2024/5

Plnenie rozpočtu k 31. 12. 2023.

Schvaľuje dňa 22. 04. 2024 uznesením č. C/15/2024/4

Záverečný účet Mesta Leopoldov za rok 2023 a celoročné hospodárenie bez výhrad.

Schvaľuje dňa 22. 04. 2024 uznesením č. C/15/2024/5

Vysporiadanie schodku rozpočtu v sume 1 355 731,03 EUR zisteného podľa ustanovenia § 10 ods. 3 písm. a) a b) zákona č. 583/2004 Z. z. o rozpočtových pravidlách územnej samosprávy a o zmene a doplnení niektorých zákonov v z. n. p. a zisteného vylúčením

- nevyčerpaných prostriedkov z fondu prevádzky, údržby a opráv podľa ustanovenia § 18 ods.3 zákona č. 443/2010 Z. z. o dotáciách na rozvoj bývania a o sociálnom bývaní v z. n. p. v sume 651,01 EUR.
- nevyčerpaných prostriedkov z vybraného poplatku za rozvoj v sume 27 882,80 EUR.
- nevyčerpaných prostriedkov za stravné Jasle v sume 90,20 EUR.
- nevyčerpaných prostriedkov – nevyčerpaný potravinový účet ZŠ v sume 1 760,52 EUR.
- nevyčerpaných prostriedkov – nevyčerpaný potravinový účet MŠ v sume 6 243,66 EUR.
- nevyčerpaných prostriedkov – nevyčerpaná dotácia na prenesené kompetencie – nenormatív
- MŠ – Príspevok na výchovu a vzdelávanie v sume 8 298,98 EUR.
- nevyčerpaných prostriedkov - Príspevok za ubytovanie odídencia v sume 300,00 EUR.
- nevyčerpaných prostriedkov - dotácia ZŠ diétni stravníci v sume 67,00 EUR.
- nevyčerpaných prostriedkov – nevyčerpané prenesené kompetencie - nenormatív ZŠ –

- rozvojové projekty v sume 2 976,00 EUR.
- nevyčerpaných prostriedkov – nevyčerpané prenesené kompetencie – nenormatív ZŠ - odstránenie havarijného stavu v sume 50 000,00 EUR.
- nevyčerpaných prostriedkov – nevyčerpaná dotácia na stravovacie návyky ZŠ v sume 14 275,80 EUR.
- nevyčerpaných prostriedkov – nevyčerpaná dotácia na stravovacie návyky MŠ v sume 3 413,20 EUR.
- nevyčerpaných prostriedkov – nevyčerpané ZŠ – normatív – prenesené kompetencie v sume 36 360,01 EUR.
- nevyčerpaných prostriedkov – nevyčerpané vlastné príjmy MŠ v sume 849,30 EUR.
- nevyčerpaných prostriedkov – nevyčerpané prenesené kompetencie – nenormatív ZŠ – špecifiká – podpora integrácie žiakov v sume 3 737,98 EUR.
- nevyčerpaných prostriedkov UPD Združené prostriedky v sume 1 265,45 EUR.
- prostriedkov nezaúčtovaných vo výdavkovej časti rozpočtu v sume 8 200,75 EUR.
- nevyčerpaných prostriedkov – finančná náhrada za výrub v sume 1 397,52 EUR.

z finančných operácií vo výške 1 355 731,03 EUR.

Schvaľuje dňa 22. 04. 2024 uznesením č. C/15/2024/6

Použitie zostatku finančných operácií podľa § 15 ods. 1 písm. c) zákona č. 583/2004 Z. z. o rozpočtových pravidlách územnej samosprávy a o zmene a doplnení niektorých zákonov v znení neskorších predpisov v sume **380 489,83 EUR na tvorbu rezervného fondu.**

c. Rozpočet na roky 2023 - 2025 (v eurách)

	Skutočnosť k 31. 12. 2023	Rozpočet na rok 2024	Rozpočet na rok 2025	Rozpočet na rok 2026
Príjmy celkom	8 269 284,91	6 824 313,00	5 130 296,00	5 291 398,00
z toho :				
Bežné príjmy	4 642 904,91	5 244 833,00	4 946 312,00	5 103 146,00
Kapitálové príjmy	1 529 507,30	981 484,00	5 000,00	5 000,00
Finančné príjmy	1 937 091,10	419 012,00	0,00	0,00
ZŠ (bežné príjmy)	92 672,83	88 520,00	88 520,00	88 520,00
MŠ (bežné príjmy)	58 704,77	90 464,00	90 464,00	94 732,00
MŠ (kapitálové príjmy)	8 404,00	0,00	0,00	0,00

	Skutočnosť k 31. 12. 2023	Rozpočet na rok 2024	Rozpočet na rok 2025	Rozpočet na rok 2026
Výdavky celkom	7 721 024,90	6 824 313,00	5 077 540,00	5 078 140,00
z toho :				
Bežné výdavky	1 863 775,08	2 739 930,00	2 725 811,00	2 726 411,00
Kapitálové výdavky	3 628 683,55	857 586,00	22 200,00	22 200,00
Finančné výdavky	200 870,24	908 509,00	208 509,00	208 509,00
ZŠ (bežné výdavky)	1 380 569,57	1 669 289,00	1 532 852,00	1 532 852,00
ZŠ (kapitálové výdavky)	4 890,96	0,00	0,00	0,00
MŠ (bežné výdavky)	633 831,50	641 878,00	588 168,00	588 168,00
MŠ (kapitálové výdavky)	8 404,00	7 121,00	0,00	0,00

7. Informácia o vývoji mesta z pohľadu účtovníctva

7.1.Majetok

a) za materskú účtovnú jednotku

Názov	Skutočnosť k 31. 12. 2022	Skutočnosť k 31. 12. 2023
Majetok spolu	14 522 183,67	17 394 628,62
<i>Neobežný majetok spolu</i>	<i>11 343 426,71</i>	<i>14 111 317,71</i>
z toho :		
Dlhodobý nehmotný majetok	28 826,72	17 426,72
Dlhodobý hmotný majetok	9 966 552,07	12 944 189,39
Dlhodobý finančný majetok	1 348 047,92	1 149 701,60
Obežný majetok spolu	3 178 251,15	3 282 889,53
z toho :		
Zásoby	0,00	0,00
Zúčtovanie medzi subjektami VS	833 424,36	1 620 402,57
Dlhodobé pohľadávky	0,00	0,00
Krátkodobé pohľadávky	37 504,71	55 315,15
Finančné účty	2 307 322,08	1 607 171,81
Poskytnuté návratné fin. výpomoci dlh.	0,00	0,00
Poskytnuté návratné fin. výpomoci krát.	0,00	0,00

Časové rozlíšenie	505,81	421,38
--------------------------	---------------	---------------

b) MAJETOK za konsolidovaný celok

Názov	Skutočnosť k 31. 12. 2022	Skutočnosť k 31. 12. 2023
Majetok spolu	14 503 174,60	17 561 308,79
<i>Neobežný majetok spolu</i>	<i>11 910 166,32</i>	<i>14 630 475,19</i>
z toho :		
Dlhodobý nehmotný majetok	28 826,72	17 426,72
Dlhodobý hmotný majetok	10 533 291,68	13 463 346,87
Dlhodobý finančný majetok	1 348 047,92	1 149 701,60
Obežný majetok spolu	2 583 815,44	2 918 046,05
z toho :		
Zásoby	2 355,81	2 708,00
Zúčtovanie medzi subjektami VS	143 731,02	1 136 370,33
Dlhodobé pohľadávky	0,00	0,00
Krátkodobé pohľadávky	39 713,27	57 479,64
Finančné účty	2 398 015,34	1 721 488,08
Poskytnuté návratné fin. výpomoci dlh.	0,00	0,00
Poskytnuté návratné fin. výpomoci krát.	0,00	0,00
Časové rozlíšenie	9 192,84	12 787,55

7.2. Zdroje krytia

a) za materskú účtovnú jednotku

Názov	Skutočnosť k 31. 12. 2022	Skutočnosť k 31. 12. 2023
Vlastné imanie a záväzky spolu	14 522 183,67	17 394 628,62
<i>Vlastné imanie</i>	<i>10 100 914,29</i>	<i>10 383 179,76</i>
z toho :		
Oceňovacie rozdiely	-297 362,91	0,00
Fondy	0,00	0,00
Výsledok hospodárenia	10 398 277,20	10 383 179,76
Záväzky	3 188 496,33	3 577 436,45
z toho :		
Rezervy	4 800,00	5 100,00

Zúčtovanie medzi subjektami VS	188 651,96	277 840,05
Dlhodobé záväzky	1 095 803,25	1 014 537,97
Krátkodobé záväzky	349 020,58	230 966,45
Bankové úvery a výpomoci	1 550 220,54	2 048 991,98
Časové rozlíšenie	1 232 773,05	3 434 012,41

b) ZDROJE KRYTIA za konsolidovaný celok -

Názov	Skutočnosť k 31. 12. 2022	Skutočnosť k 31. 12. 2023
Vlastné imanie a záväzky spolu	14 503 174,60	17 561 308,79
<i>Vlastné imanie</i>	<i>10 081 605,42</i>	<i>10 293 255,47</i>
z toho :		
Oceňovacie rozdiely	-297 362,91	0,00
Fondy	0,00	0,00
Výsledok hospodárenia	10 378 968,33	10 293 255,47
Záväzky	3 202 469,26	3 810 223,43
z toho :		
Rezervy	4 800,00	5 100,00
Zúčtovanie medzi subjektami VS	18 802,65	277 840,05
Dlhodobé záväzky	1 105 505,28	1 019 968,78
Krátkodobé záväzky	523 140,79	458 322,62
Bankové úvery a výpomoci	1 550 220,54	2 048 991,98
Časové rozlíšenie	1 219 099,92	3 457 829,89

7.3.Pohľadávky

za materskú účtovnú jednotku

Pohľadávky	Zostatok k 31. 12. 2022	Zostatok k 31. 12. 2023
Pohľadávky do lehoty splatnosti	3 940,76	25 786,30
Pohľadávky po lehote splatnosti	88 570,77	91 403,94

za konsolidovaný celok

Pohľadávky	Zostatok k 31.12.2022	Zostatok k 31.12.2023
Pohľadávky do lehoty splatnosti	39 713,27	27 950,79
Pohľadávky po lehote splatnosti	0	91 403,94

7.4.Závazky (bez ŠFRB a bez finančnej zábezpeky na nájomné byty)**za materskú účtovnú jednotku**

Závazky	Zostatok k 31.12 2022	Zostatok k 31.12.2023
Závazky do lehoty splatnosti	2 115 784,26	2 577 543,61
Závazky po lehote splatnosti	0,00	1 287,18

za konsolidovaný celok

Závazky	Zostatok k 31.12 2022	Zostatok k 31.12.2023
Závazky do lehoty splatnosti	2 129 757,19	2 810 330,64
Závazky po lehote splatnosti	0,00	1 287,18

8. Hospodársky výsledok za 2023 - vývoj nákladov a výnosov za materskú účtovnú jednotku a konsolidovaný celok**a) za materskú účtovnú jednotku**

Názov	Skutočnosť k 31. 12. 2022	Skutočnosť k 31. 12. 2023
Náklady	3 218 894,61	3 927 723,71
50 – Spotrebované nákupy	205 905,74	213 067,18
51 – Služby	555 838,37	594 255,04
52 – Osobné náklady	778 305,33	927 777,55
53 – Dane a poplatky	14 913,05	13 655,75
54 – Ostatné náklady na prevádzkovú činnosť	30 134,38	10 345,76
55 – Odpisy, rezervy a OP z prevádzkovej a finančnej činnosti a zúčtovanie časového rozlíšenia	602 252,45	690 789,11
56 – Finančné náklady	45 879,33	445 096,78
57 – Mimoriadne náklady	8 448,91	0,00
58 – Náklady na transfery a náklady z odvodov príjmov	977 217,05	1 032 736,54
Výnosy	3 402 607,08	4 213 491,49
60 – Tržby za vlastné výkony a tovar	6 922,39	16 725,18

61 – Zmena stavu vnútroorganizačných služieb	0,00	0,00
62 – Aktivácia	0,00	0,00
63 – Daňové a colné výnosy a výnosy z poplatkov	2 772 143,52	2 929 473,31
64 – Ostatné výnosy	187 620,83	256 272,58
65 – Zúčtovanie rezerv a OP z prevádzkovej a finančnej činnosti a zúčtovanie časového rozlíšenia	1 800,00	223 473,43
66 – Finančné výnosy	6 367,91	140 939,16
67 – Mimoriadne výnosy	0,00	0,00
69 – Výnosy z transferov a rozpočtových príjmov v obciach, VÚC a v RO a PO zriadených obcou alebo VÚC	427 752,43	646 607,83
59 – Daň z príjmov	1 174,36	3 502,31
Hospodársky výsledok / + kladný HV/	182 538,11	282 265,47

b) za konsolidovaný celok

Názov	Skutočnosť k 31. 12. 2022	Skutočnosť k 31. 12. 2023
Náklady	4 137 488,04	5 034 359,38
50 – Spotrebované nákupy	504 471,94	521 913,59
51 – Služby	624 137,55	668 966,04
52 – Osobné náklady	2 188 721,34	2 554 236,51
53 – Dane a poplatky	17 379,57	15 850,20
54 – Ostatné náklady na prevádzkovú činnosť	30 144,38	10 940,42
55 – Odpisy, rezervy a OP z prevádzkovej a finančnej činnosti a zúčtovanie časového rozlíšenia	661 110,45	757 363,11
56 – Finančné náklady	48 897,62	448 259,44
57 – Mimoriadne náklady	8 448,91	0,00
58 – Náklady na transfery a náklady z odvodov príjmov	54 176,28	56 830,07
Výnosy	4 297 753,12	5 291 841,05
60 – Tržby za vlastné výkony a tovar	136 216,54	184 830,22
61 – Zmena stavu vnútroorganizačných služieb	0,00	0,00
62 – Aktivácia	0,00	0,00

63 – Daňové a colné výnosy a výnosy z poplatkov	2 769 230,07	2 926 559,77
64 – Ostatné výnosy	191 394,51	261 454,22
65 – Zúčtovanie rezerv a OP z prevádzkovej a finančnej činnosti a zúčtovanie časového rozlíšenia	1 800,00	223 473,43
66 – Finančné výnosy	6 367,91	140 939,16
67 – Mimoriadne výnosy	0,00	0,00
69 – Výnosy z transferov a rozpočtových príjmov v obciach, VÚC a v RO a PO zriadených obcou alebo VÚC	1 192 744,09	1 554 584,25
59 – Daň z príjmov	1 174,36	3 502,31
Hospodársky výsledok / + kladný HV, - záporný HV /	159 090,72	253 979,36

9. Ostatné dôležité informácie

a. Spoločný obecný úrad

Mesto Leopoldov na základe uznesenia Mestského zastupiteľstva v Leopoldove číslo C/22/2016/21 zo dňa 12. 12. 2016 schválilo Zmluvu o zriadení Spoločného obecného úradu s účinnosťou od 01. 01. 2017, ktorou Mesto Leopoldov prevzalo pracovnoprávne vzťahy zamestnancov v SOÚ ako aj majetkovoprávne vzťahy týkajúce sa SOÚ. Spoločný obecný úrad zabezpečuje prenesený výkon štátnej správy na úseku:

- výkon št. správy vo veciach podľa zákona č. 50/1976 Zb. o územnom plánovaní a stavebnom poriadku v platnom znení,
- výkon št. správy vo veciach podľa zákona č. 135/1961 Zb. o pozemných komunikáciách, v platnom znení,
- výkon opatrovateľskej služby podľa zákona č. 448/2008 Z. z. o sociálnej pomoci v platnom znení,
- výkon št. správy vo veciach podľa zákona č. 543/2002 Z. z. o ochrane prírody a krajiny v platnom znení,
- výkon št. správy vo veciach podľa zákona č. 478/2002 Z. z. o ochrane ovzdušia v platnom znení,
- výkon št. správy vo veciach podľa zákona č. 364/2004 Z. z. o vodách v platnom znení

- výkon št. správy vo veciach podľa zákona č. 7/2010 Z. z. o ochrane pred povodňami v platnom znení,

- výkon št. správy na úseku školstva v zmysle zákona č. 596/2003 Z. z. v platnom znení

Financovanie SOÚ je založené na princípe participácie podľa aktuálneho počtu obyvateľov obce k 31.12. predchádzajúceho uzavretého kalendárneho roka publikovaného štatistickým úradom SR pre ďalší rok. Financovanie činnosti SOÚ sa riadi a realizuje podľa rozpočtu SOÚ na príslušný kalendárny rok, ktorý je súčasťou rozpočtu mesta Leopoldov na uvedený rok. Na schválenie návrhu rozpočtu SOÚ je potrebný súhlas nadpolovičnej väčšiny zhromaždenia starostov.

Školský úrad zabezpečuje prenesený výkon štátnej správy v školstve v súlade s § 7 ods. 2 zákona č. 596/2003 Z. z. o štátnej správe v školstve a školskej samospráve v znení neskorších predpisov. V období od 01. 01. 2023 do 31. 08. 2023 zabezpečoval odbornú a poradenskú činnosť pre 2 Základné školy, 12 Základných škôl spojených s materskou školou, 14 školských klubov detí, 11 materských škôl, 25 zariadení školského stravovania. Školský úrad pre školy a školské zariadenia, ktorých zriaďovateľom je obec, vykonáva v rámci preneseného výkonu štátnej správy v školstve nasledovné činnosti:

a) rozhoduje v druhom stupni vo veciach, v ktorých v prvom stupni rozhodol riaditeľ školy
V danom období nebol podnet vo veciach, v ktorých v prvom stupni rozhoduje riaditeľ ZŠ a preto ŠÚ nevydal v rámci preneseného výkonu štátnej správy v školstve žiadne rozhodnutie v druhom stupni.

b) kontroluje dodržiavanie všeobecne záväzných právnych predpisov v oblasti výchovy a vzdelávania s výnimkou kontroly, ktorá je v pôsobnosti štátnej školskej inšpekcie

c) vydáva organizačné pokyny pre riaditeľov škôl

ŠÚ poskytoval individuálnu odbornú pomoc a konzultácie riaditeľom škôl a školských zariadení.

d) poskytuje odbornú a poradenskú činnosť školám a školským zariadeniam

V danom období ŠÚ poskytol poradenskú činnosť a realizoval nasledovné výberové konania na obsadenie funkcie riaditeľa školy:

Voľby do RŠ	Výberové konania	Poverenia	Výkazy vstupné	Výkazy škôl (MŠVVaŠ SR) 3-01	Výkazy škôl (MŠVVaŠ SR) 1-01	PP vzťahy	Správa o VVČ	Iné
8	5	0	0	14	23	19	25	140

* výchovnovzdelávacia činnosť

Spoločný obecný úrad – stavebný úrad – činnosť v roku 2023

	územné rozhodnutie	stavebné povolenie	zmena stavby	kolaudačné rozhodnutie	búracie povolenie	zmena užívania	priestupky delikty	ostatné	odvolacie konanie	štátny stavebný dohľad
Všeobecný stavebný úrad	16	154	19	141	10	3	10	101	6	19
Špeciálny stavebný úrad	0	13	1	8	0	0	2	0	0	0

Spoločný obecný úrad – Sociálna oblasť – Posudzovanie odkázanosti na sociálnu službu za rok 2023

Rozhodnutia	Zdravotné posudky	Posudky o odkázanosti na sociálnu službu
79	80	79

Spoločný obecný úrad - Životné prostredie rok 2023:

Rozhodnutie na výrub drevín	MZZO stanovisko ku kolaudácii	MZZO stanovisko k stavbe	Stavebné povolenie vodnej stavby	Kolaud. rozhodn. vodná stavba	Dodatočné stavebné povolenie + kolaudačné rozhodnutie vodnej stavby	Odvolacie konanie	Iné
65	79	36	2	10	5	-	2

* Malý zdroj znečistenia ovzdušia

b. Prijaté granty a transfery

V roku 2023 prijalo mesto, základná škola a materská škola nasledovné granty a transfery:

Poskytovateľ	Prijímateľ	Účelové určenie grantu, transferu -bežné výdavky	Suma poskytnutých finančných prostriedkov	Suma skutočne použitých finančných prostriedkov	Rozdiel
MV SR	mesto	Výkon matrík	6 082,83	6 082,83	0,00
MV SR	mesto	Registratúra obyvateľstva	1 301,52	1 301,52	0,00
MV SR	mesto	Register adries	54,80	54,80	0,00
MV SR	mesto	Starostlivosť o vojnové hroby	40,23	40,23	0,00
MV SR	mesto	Voľby NR SR	3 807,64	3 807,64	0,00
MV SR	mesto	Referendum 2023	1 360,00	1 360,00	0,00
MV SR	mesto	Príspevok za ubytovanie odídenca	12 027,00	11 727,00	300,00
ÚPSVaR	MŠ	MŠ - na stravovacie návyky	9 181,40	5 768,20	3 413,20
ÚPSVaR	ZŠ	ZŠ - na stravovacie návyky	71 492,90	57 150,10	14 434,80
ÚPSVaR	mesto	Rodinné prídavky	1 110,00	1 110,00	0,00
Enviro. fond	mesto	Príspevok z Environmentálneho fondu	16 951,10	16 951,10	0,00
FPU	mesto	Interiérové vybavenie knižnice	2 800,00	2 800,00	0,00
MD SR	mesto	SOÚ - činnosť stavebného úradu	6 152,24	6 152,24	0,00
MŠVVaŠ SR	mesto	SOÚ - činnosť školského úradu	15 310,00	15 310,00	0,00
MV SR	mesto	SOÚ - starostlivosť o životné prostredie	436,44	436,44	0,00
MŠVVaŠ SR	ZŠ	PK ZŠ - normatívne prostriedky	894 541,00	858 180,99	36 360,01
MŠVVaŠ SR	ZŠ	PK ZŠ - vzdelávacie poukazy	4 378,00	4 378,00	0,00
MŠVVaŠ SR	ZŠ	PK ZŠ - soc. znevýh. prostredie, HN, asistent učiteľa	10 782,00	10 782,00	0,00
MŠVVaŠ SR	ZŠ	PK ZŠ - lyžiarsky kurz	3 750,00	3 750,00	0,00
MŠVVaŠ SR	ZŠ	PK ZŠ - učebnice	7 839,00	7 839,00	0,00
MŠVVaŠ SR	ZŠ	PK ZŠ - Škola v prírode	4 000,00	4 000,00	0,00
MŠVVaŠ SR	ZŠ	PK ZŠ - mimoriadne výsledky žiakov	600,00	600,00	0,00

MŠVVaŠ SR	ZŠ	PK ZŠ - Odchodné	2 237,00	2 237,00	0,00
MŠVVaŠ SR	ZŠ	PK ZŠ - Rozvoj. projekty – Podpora etického správania sa a hodnot. vzdel. v školách	2 976,00	0,00	2 976,00
MŠVVaŠ SR	ZŠ	PK ZŠ - špecifiká - Podpora integrácie žiakov z UA	11 124,00	7 386,02	3 737,98
MŠVVaŠ SR	ZŠ	PK ZŠ – Odstránenie havarijného stavu – plesne v budove ZŠ	50 000,00	0,00	50 000,00
MŠVVaŠ SR	ZŠ	PK ZŠ-špecifiká – digit. transfo. vzdelávania	4 660,00	4 660,00	0,00
MIRRI SR	mesto	Dotácia - Riešenie migračných výziev v Meste Leopoldov	91 000,00	91 000,00	0,00
MF SR	mesto	Dotácia na krytie výdavkov súvisiacich s negatívnymi dôsledkami inflácie	50 662,93	50 662,93	0,00
NIVAM	ZŠ	ZŠ - Projekt na asistenta učiteľa	67 241,16	67 241,16	0,00
MŠVVaŠ SR	MŠ	PK MŠ - Príspevok na výchovu a vzdelávanie pre MŠ	27 599,00	19 300,02	8 298,98
NIVAM	MŠ	MŠ - Projekt na asistenta učiteľa	28 371,41	28 371,41	0,00
UPSVaR	mesto	Príspevok na pohreb	318,68	318,68	0,00
			1 410 188,28	1 284 607,07	119 520,97

Poskytovateľ	Prijímateľ	Účelové určenie grantu, transferu -bežné výdavky	Suma poskytnutých finančných prostriedkov	Suma skutočne použitých finančných prostriedkov	Rozdiel
TTSK	mesto	Mesto mreží beží	500,00	500,00	0,00
TTSK	mesto	CKF - Terénne úpravy	3 000,00	3 000,00	0,00
DPO SR	mesto	DHZ - odevy, údržba vozidiel ...	5 000,00	5 000,00	0,00
DPO SR	mesto	DHZ – refundácia PHM	603,24	603,24	0,00
Nadácia ZSE	mesto	Kurzy kresby pre seniorov	700,00	700,00	0,00
			9 803,24	9 803,24	0,00

Poskytovateľ	Účelové určenie grantu, transferu - kapitálové výdavky	Suma poskytnutých finančných prostriedkov	Suma skutočne použitých finančných prostriedkov	Rozdiel
Fond na podporu športu	Dotácia na zázemie LTC	139 608,43	0,00	139 608,43
Ministerstvo IRRaI SR	Denný stacionár	1 008 214,66	1 008 214,66	0,00
Ministerstvo pôdohospodárstva a rozvoja vidieka SR	Modernizácia odborných učební	92 076,04	92 076,04	0,00
Ministerstvo IRRaI SR	Detské Jasle	348 121,12	348 121,12	0,00
Ministerstvo životného prostredia SR	Vodozádržné opatrenia	74 014,88	74 014,88	0,00
		1 662 035,13	1 522 426,70	139 608,43

c. Poskytnuté dotácie

Mesto Leopoldov v roku 2023 poskytlo dotácie v súlade so VZN č. 138/2019 o dotáciách, právnickým osobám, fyzickým osobám - podnikateľom a v súlade s uznesením č. C/4/2023/3 zo dňa 27. 02. 2023 na podporu všeobecne prospešných služieb, na všeobecne prospešný alebo verejnoprospešný účel.

Žiadateľ dotácie	Suma poskytnutých finančných prostriedkov (v €)	Suma skutočne použitých finančných prostriedkov (v €)	Rozdiel (stĺ.2 - stĺ.3) (v €)
Leopoldovský tenisový klub LTC Bežné výdavky	5 500,00	5 500,00	0,00
Mestský telovýchovný klub Leopoldov Bežné výdavky	25 500,00	25 500,00	0,00
Mestský stolnotenisový klub Leopoldov Bežné výdavky	5 500,00	5 500,00	0,00
OZ Šanec Leopoldov Bežné výdavky	4 500,00	4 500,00	0,00
SZTP a ZPCCH Leopoldov Bežné výdavky	2 400,00	2 400,00	0,00
Nohejbalový klub Leopoldov Bežné výdavky	800,00	800,00	0,00
Rímskokatolícka cirkev – farnosť Leopoldov Bežné výdavky	1 300,00	1 300,00	0,00

Únia nevidiacich a slabozrakých Slovenska ZO č. 66 Hlohovec Bežné výdavky	250,00	250,00	0,00
OZ Klub slovenského folklóru Mestečko Bežné výdavky	4 750,00	4 750,00	0,00
Nordic Walking klub PLATANOVA STOPA	500,00	500,00	0,00
OZ LEA RACING TEAM	500,00	500,00	0,00
Spolu	51 500,00	51 500,00	0,00

K 31.12.2023 boli vyúčtované všetky dotácie, ktoré boli poskytnuté v súlade so VZN č. 138/2019 o dotáciách.

V roku 2023 Mesto Leopoldov poskytlo finančné prostriedky na záujmové vzdelávanie dieťaťa v centrách voľného času nasledovne:

Prijímateľ	Účel použitia	Suma poskytnutých finančných prostriedkov	Suma skutočne použitých finančných prostriedkov	Rozdiel
CVČ Dúha HC	Záujmové vzdelávanie detí	260,00	260,00	0,00
CVČ Bojničky	Záujmové vzdelávanie detí	65,00	65,00	0,00

d. Významné investičné akcie a neinvestičné akcie v meste a práce charakteru údržby v roku 2023

Nová výsadba a náhradná výsadba

Nová výsadba stromov v rámci projektu Slovenskej agentúry životného prostredia, vďaka ktorej boli realizované vegetačné prvky v súvislosti s Národným projektom Zelené obce. Projekt je zameraný na zachovanie a obnovu biodiverzity a ekosystémov mimo chránených území, s cieľom realizácie prvkov zelenej infraštruktúry na miestnej úrovni prostredníctvom vegetačných prvkov a s nimi súvisiacimi činnosťami, čím sa prispieva k vytvoreniu poloprírodných až prírodných krajinných štruktúr pre konkrétne územie, kde sú zohľadnené prirodzené špecifiká a ekosystémové funkcie. Vysadených bolo 33 stromov, z toho 27 stromov - Dub letný a 6 stromov – Jeseň štíhly.

Obnova zelene v intraviláne aj extraviláne mesta, predstavovala aj rekonštrukciu okrasných záhonov a prípravu podkladu pre 250 m² výsadbovej plochy. Cieľom bolo vytvoriť celoročne

kvitnúce záhony. Pribudla aj výsadba 30 ovocných a 35 okrasných stromov a to hrušky a oskoruše okolo cesty vedúcej na Štrkovku, pri futbalovom ihrisku jarabiny, na Štúrovej a Hollého ulici esteticky vhodné variety duba a javora.



Rekonštrukcia domu smútku

Počas projektu rekonštrukcie domu smútku dochádzalo k úprave konštrukcii a prvkov interiéru i exteriéru, napr. oprava fasádnej omietky, soklovej omietky, zasklenie dverných a okenných otvorov, vyspravenie vnútorných omietok, ošetrovanie a úprava dverných mreží obslužného vchodu, náter rámov okien a dverí, náter zábradlia, obrúsenie a nástrek dreveného podlahu, prekrytie dekoračných kvetináčov pod vitrážami dreveným záklopom. Okolie domu smútku – odstránenie betónového odkvapového chodníka, rozobratie časti terasy z betónovej zámkovej dlažby v časti exteriéru z východnej strany budovy, návrh nového odkvapového chodníka zo žulových kociek a výsadby trvalkového záhonu. Nákup katafalku o rozmere 2 800 x 1 200 x 1 525 mm. Katafalk disponuje dreveným laminátovým exteriérom, nehrdzavejúcim interiérom, sklenenými bočnicami, sklenenými dvierkami, halogénovým osvetlením, dynamickým chladením, automatickým odparovaním kondenzátu, elektronickým termostatom, digitálnym ukazovateľom teploty, kolieskami a vozíkom.

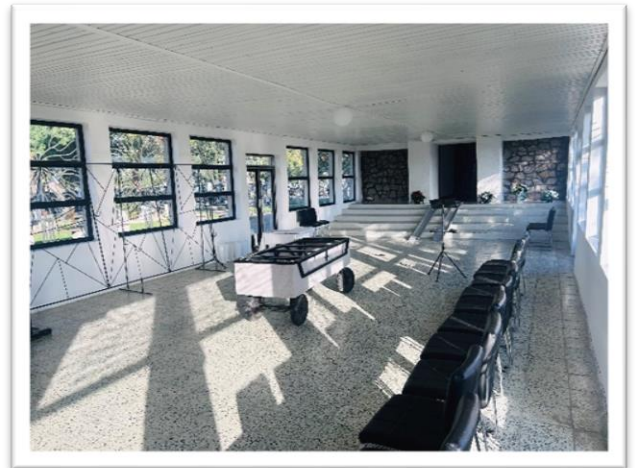
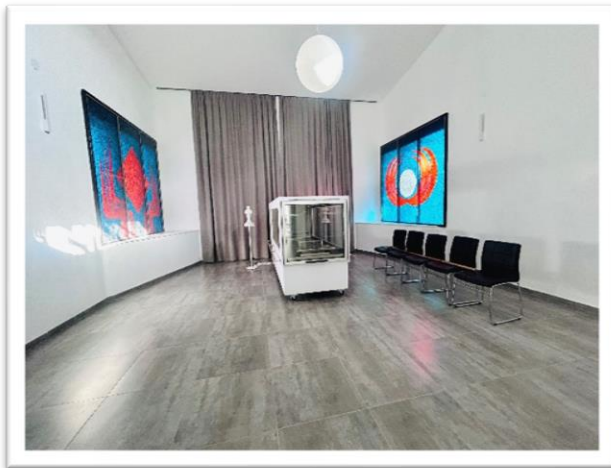

Detské Jasle

Predmetom projektu bola adaptácia domu v radovej zástavbe, ktorý bol prestavaný na nový účel využitia, jeho funkciou je „Vytvorenie služieb starostlivosti o deti do troch rokov veku v meste Leopoldov“. Jasle vznikli vedľa mestského úradu v budove bývalého úverového družstva, ktorá bola neskôr využívaná ako rodinný dom. Projekt ráta s realizáciou jednej triedy jasiel' (max. 15 detí). Všetky verejne prístupné časti objektu sú bezbariérovovo riešené. Výškový rozdiel 1. nadzemného podlažia a okolitého terénu je prekonávaný prostredníctvom rámp. Pôdorys 1. nadzemného podlažia je riešený v súlade s platnými normami pre navrhovanie predškolských zariadení. Kuchynka je určená pre prípravu a servírovanie dovezenej stravy. Na dennú miestnosť detí nadväzuje krytá terasa, ktorá slúži ako priestor na hry najmä v prechodnom období (jar, jeseň) bez nutnosti prezúvania sa. Na 2. nadzemnom podlaží sa nachádzajú priestory určené pre zamestnancov. Objekt a k nemu prislúchajúca záhrada je súčasťou bloku radovej zástavby, kde samotný objekt sa stáva posledným domom v rade. Dom sa vlastným charakterom sa zapája do okolitej zástavby „centra Leopoldova“. Predmetom výmeny bola drevená stropná konštrukciu nad 1.NP – pretože je nevyhovujúca pre nové funkcie, ktoré sú v priestoroch krovu umiestnené. Na strane do dvora je nová prekrytá terasa, ktorá umožní rozšírenie aktivít medzi interiérom a exteriérom užívateľov objektu. Prevádzka je rozdelená do dvoch úrovní. Na 1. NP sú umiestnené priestory pre deti (vstupný priestor, šatňa, umyváreň s toaletami, jedáleň, kuchynka, herňa pre deti, spálňa pre deti, prekrytá terasa) a v podkrovných priestoroch sú situované priestory pre personál (jeden veľký spoločný priestor určený na oddych zamestnancov – denná miestnosť, priestor pre pracoviská potrebné pre výkon agendy spojenej chodom jasiel', malý sklad, kotolňa, hygienické zázemie). Záhrada je rozdelená do dvoch častí. Priestor pri objekte je určený pre aktivity detí a vzdialenejšia časť – stromový sad je určený pre deti s

možnosťou otvorenia a využitia širšej verejnosti, nakoľko táto časť je prístupná aj zo strany miestneho úradu. Súčasťou projektu je aj zriadenie bezpečnostného systému objektu. Stavebné práce boli začaté v mesiaci apríl 2023. Kolaudačné rozhodnutie vydané Obcou Červeník nadobudlo právoplatnosť dňa 22. 12. 2023.

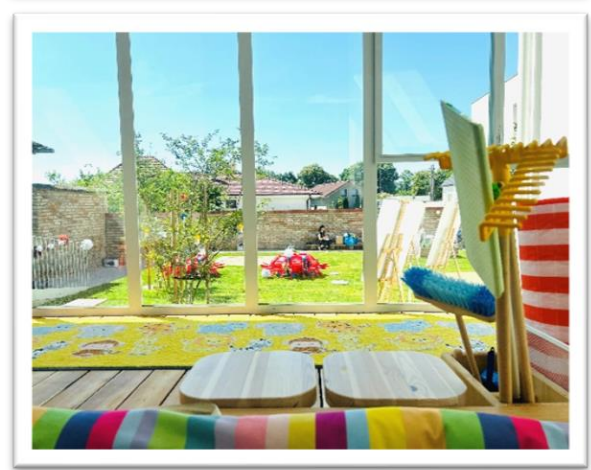
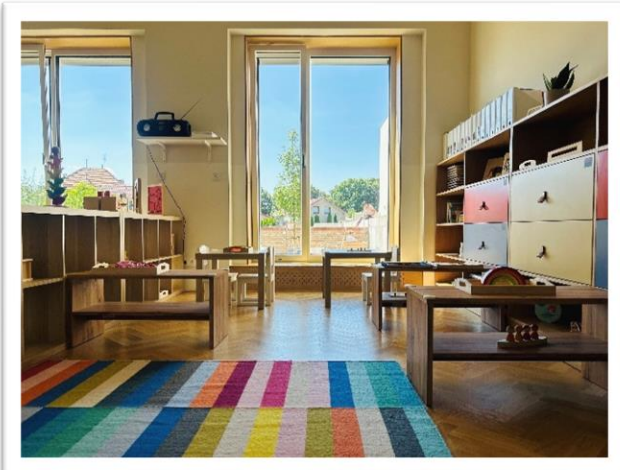



Denný stacionár

Realizáciou projektu komunitné centrum vzniklo z bývalého objektu OO VB a dvoch bytových jednotiek na Štúrovej ulici v Leopoldove dom sociálnych služieb (komunitné centrum). Existujúci objekt je súčasťou prefabrikovanej panelovej výstavby zo začiatku 70. rokov 20. storočia. Objekt má jedno podzemné a dve nadzemné podlažia, pôdorysná veľkosť objektu je cca 10,14 x 17,23 m, zastavaná plocha 204 m² a úžitková plocha 440,52 m². V minulosti bol objekt čiastočne využívaný – ako Mestská knižnica (situovaná na zvýšenom 1.NP a nevyhnutné technické zázemie zabezpečujúce fungovanie Mestskej knižnice, resp. celého objektu situované na 1. PP) a čiastočne je nevyužívaný a v zlom technickom stave (2.NP a časť 1. PP). Objekt má solitérny charakter. Je situovaný na rovinatej parcele s rozlohou 992 m², ktorá napriek klasifikácii druhu pozemku ako zastavané plochy a nádvoria je z veľkej časti zatravnená a so vzrastlou zeleňou. Objekt je situovaný v časti mesta s prevažujúcou IBV – zástavbou rodinných domov, v bezprostrednom okolí sa však nachádzajú aj ďalšie objekty občianskej vybavenosti – napr. materská škola, záchranná služba, lekáreň a pod. Skladba objektu je nasledovná. 1. PP – bezbariérový vstup na úrovni terénu, schodisko s výtťahom, priestory suchej rehabilitácie, bezbariérové šatne a hygienické zázemie, oddychové miestnosti, exteriérová terasa, technický priestor (priestor pre tepelné čerpadlo a chladenie), sklad, miestnosť upratovačky. 1. NP – vstup na zvýšenom 1. NP, schodisko s výtťahom, výdaj stravy – odbytová časť a zázemie, vrátane skladu, šatní a hygieny pre zamestnancov gastru, spoločenská miestnosť, oddychová miestnosť, hygiena pre mužov a ženy, vrátane WC pre ZŤP – priestory na 1. NP = denný stacionár pre seniorov. 2NP – schodisko s výtťahom, byt odľahčovacej služby, oddychové miestnosti, administratíva vrátane zázemia – hygieny, kuchynky a šatňovej časti pre zamestnancov administratívy, šatňa a hygiena ostatného personálu komunitného centra. Súčasťou projektu je aj zriadenie bezpečnostného systému objektu a príprava na kamerový systém. Stavebné povolenie

vydané Mestom Hlohovec dňa 02. 11. 2021, právoplatné dňa 16. 12. 2021. Kolaudačné rozhodnutie vydané Mestom Hlohovec nadobudlo právoplatnosť dňa 20. 12. 2023.

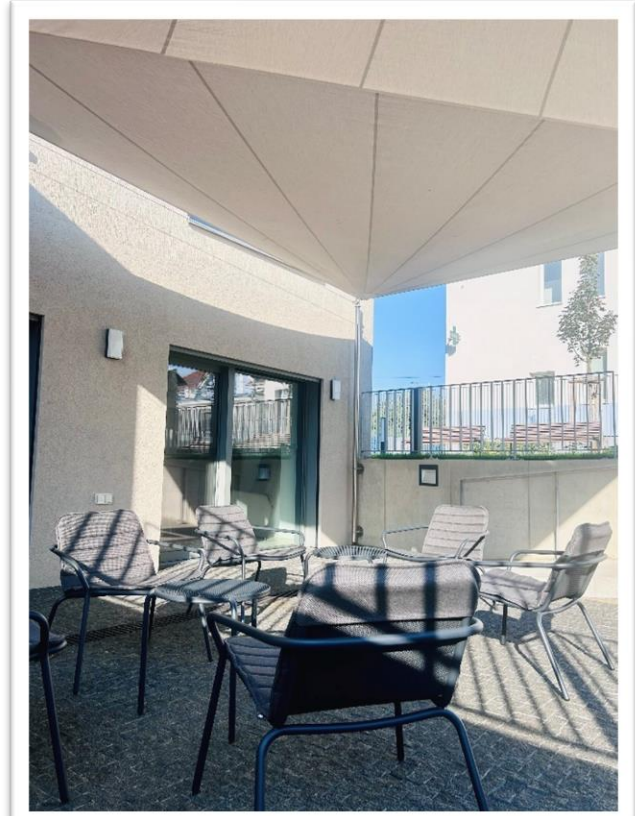
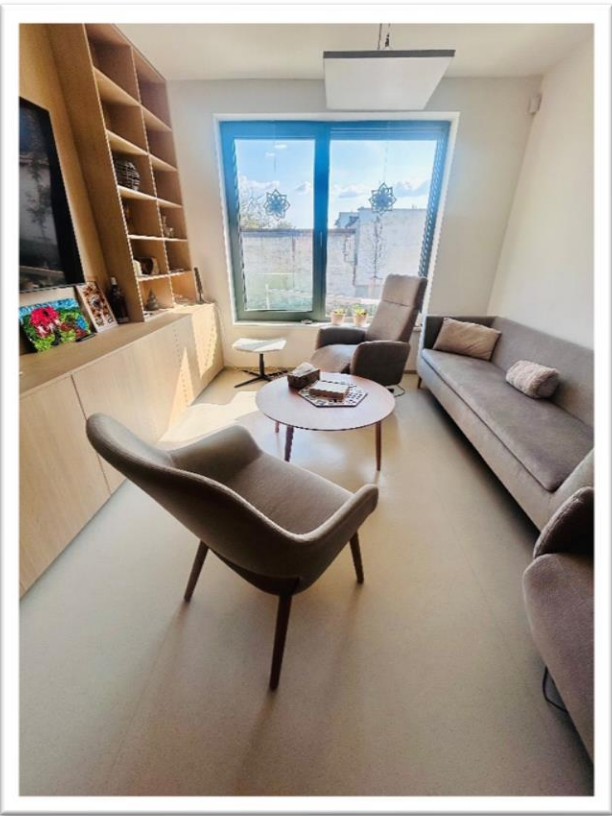
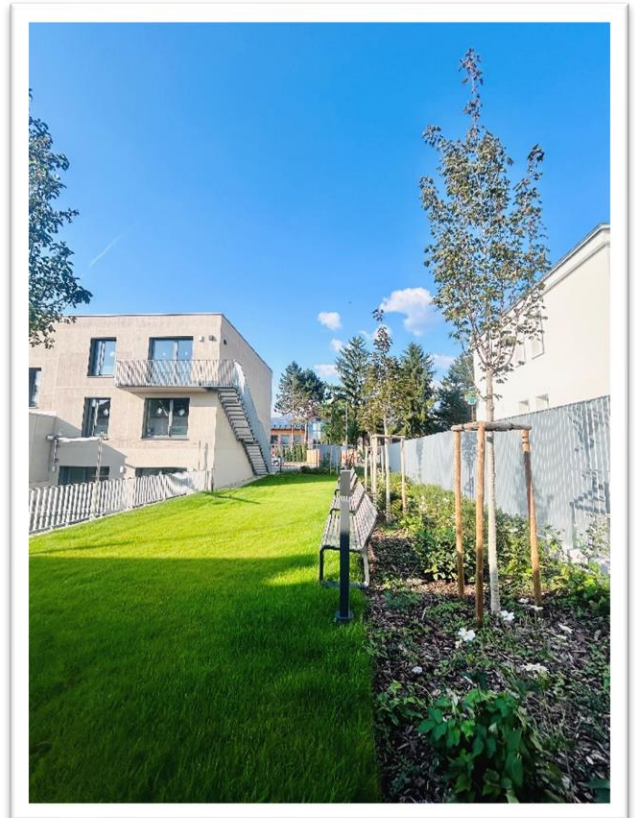
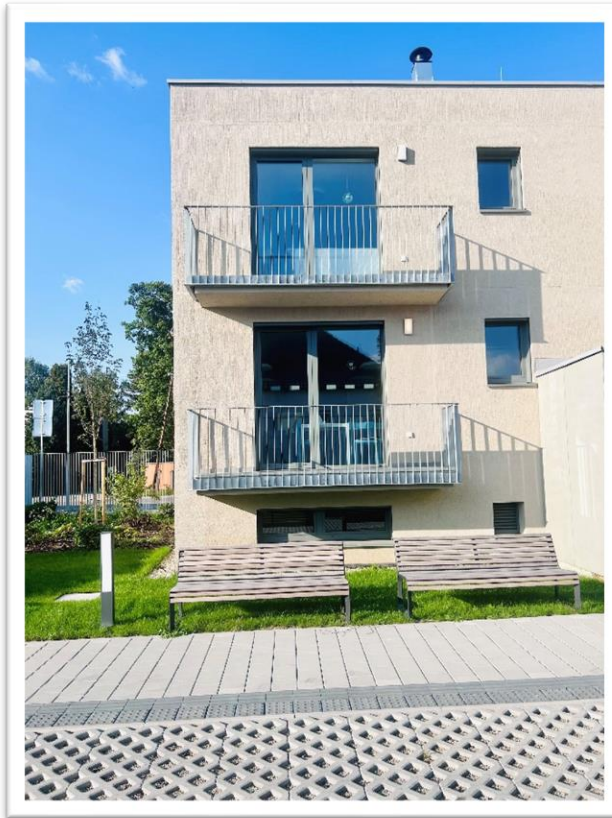

Nafukovacia hala

Na nafukováciu halu boli v roku 2023 vynaložené finančné prostriedky v sume 185 286,83 EUR. V rámci rekonštrukcie bolo vykonaná projektová dokumentácia pre stavebné povolenie, odstránenie krytu z kameniva a asfaltu, plošná úprava terénu, zhutnenie podložia, podklad zo štrkopiesku, demontáž umelej trávy, pokládka športového povrchu, demontáž pôvodného oplotenia, demontáž a odvoz pretlakových a núdzových dverí, demontáž a uloženie skeletu, opláštenia pôvodnej strojovne a agregátu, vybúranie obrubníka, lôžka a betónových platní, vybudovanie obrubníka, lôžka a betónových platní a asfaltovej plochy, prekládka NN prípojky a stožiaru Vo.



Vodozádržné opatrenia – v areáli materskej školy v Leopoldove

Technicky išlo o 4 dažďové záhrady, ktoré spolu odvodňujú strechy, resp. zachytávajú vodu zo striech a ostatných plôch o rozlohe 1 434 m² - technicky sú riešené ako drenážne jamy pod úrovňou terénu. Ich dno bolo vysypané vrstvou kameniva, v tomto prípade riečnym ťaženým lámaným kamenivom. Táto vrstva bola následne mierne zhutnená, aby nedochádzalo k jej prílišnému sadaniu. Na uvedený povrch bola uložená geotextília, aby nedochádzalo k vymývaniu jemných častí pôdy do vrstvy kameniva. Na geotextíliu bol nastlaný pôdny substrát, ktorého okraje kontinuálne prechádzajú do terénu. Jeho stred bol však položený nižšie, približne na úroveň 4/5 hĺbky výkopu. Takto vzniká terénna depresia, ktorá má za úlohu zadržiavať ešte neinfiltrovanú dažďovú vodu. Vtok vody z dažďového zvodu bol realizovaný vyústením podpovrchového kanalizačného potrubia do kamenného dna dažďovej záhrady. Maximálna doba zasakovania vody po kritickej zrážke (30mm/30min) v dažďovej záhrade bude 72 hodín aj v období dlhotrvajúcich zrážok.

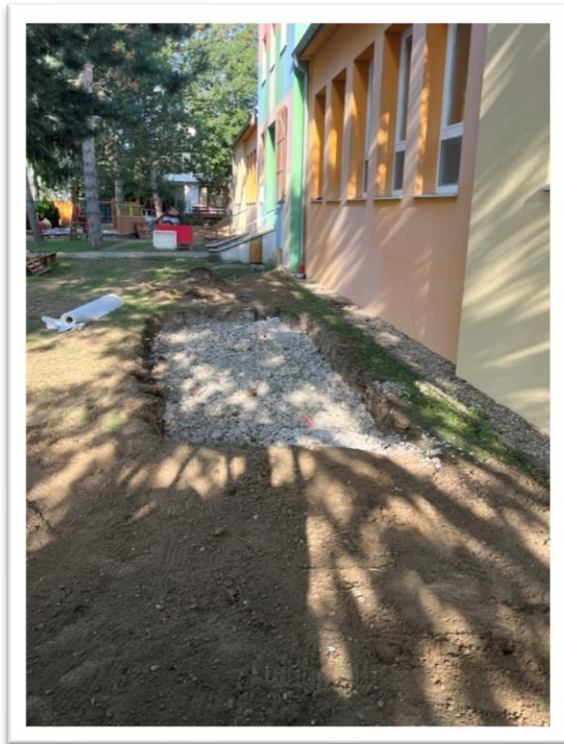

Vodozadržné opatrenia - v areáli základnej školy v Leopoldove

Technicky ide o 4 dažďové záhrady, ktoré spolu odvodňujú strechy, resp. zachytávajú vodu zo striech a ostatných plôch sú riešené ako drenážne jamy pod úrovňou terénu. Ich dno bolo vysypané vrstvou kameniva podľa oblasti, v tomto prípade riečnym ťaženým lámaným kamenivom. Táto vrstva bola následne mierne zhutnená, aby nedochádzalo k jej prílišnému sadaniu. Na uvedený povrch bola uložená geotextília, aby nedochádzalo k vymývaniu jemných častí pôdy do vrstvy kameniva. Na geotextíliu bol nastlaný pôdny substrát, ktorého okraje kontinuálne prechádzajú do terénu. Jeho stred bol však položený nižšie, približne na úroveň 4/5 hĺbky výkopu. Takto vznikne terénna depresia, ktorá má za úlohu zadržiavať ešte neinfiltrovanú dažďovú vodu. Vtok vody z dažďového zvodu bol realizovaný vyústením podpovrchového kanalizačného potrubia do kamenného dna dažďovej záhrady. Maximálna doba zasakovania vody po kritickej zrážke (30mm/30min) v dažďovej záhrade bude 72 hodín aj v období dlhotrvajúcich zrážok. Do Dažďovej záhrady 4 je voda privádzaná potrubím z dvoch nadzemných dažďových nádrží. Tie sú umiestnené v zadnej časti areálu školy. Ich objem spolu je 3 m³, sú napájané priamo zo zvodov po bokoch budovy.



Vodozádržné opatrenia - vpust z parkoviska a návrh dažďovej záhrady

Technicky ide o 1 dažďová záhrada, ktorá odvodňuje, resp. zachytáva vodu z ostatných plôch do drenážna jama v hĺbke 1 000 mm pod úrovňou terénu. Jej dno bolo vysypané vrstvou kameniva podľa oblasti, riečnym ťaženým lámaným kamenivom. Táto vrstva bola následne mierne zhutnená, aby nedochádzalo k jej prílišnému sadaniu. Na uvedený povrch bola uložená geotextília, aby nedochádzalo k vymývaniu jemných častí pôdy do vrstvy kameniva. Na geotextíliu bol nastlaný pôdny substrát, ktorého okraje kontinuálne prechádzajú do terénu. Jeho stred bol však položený nižšie, približne na úroveň 4/5 hĺbky výkopu. Takto vznikne terénna depresia, ktorá má za úlohu zadržiavať ešte neinfiltrovanú dažďovú vodu. Vtok vody z parkoviska bol riešený zapusteným cestným obrubníkom, aby bolo vode umožnené bezbariérovovo priamo vtekať do telesa dažďovej záhrady cez kamenný obsyp na hranici DZ, aby nedochádzalo k vyplavovaniu substrátu z DZ. V prípade nepredpokladanej situácie naplnenia kapacity DZ sa tu voda bude akumulovať a postupne, ako bude voda zasakovať v DZ sa z miesta na hranici parkoviska bude strácať. Takúto situáciu však vzhľadom na kapacitu DZ a podložie nepredpokladáme. Maximálna doba zasakovania vody po kritickej zrážke (30mm/30min) v dažďovej záhrade bude 72 hodín aj v období dlhotrvajúcich zrážok.

Ulica Dlhá

Mesto Leopoldov spracovalo prostredníctvom projektanta projektovú dokumentáciu k územnému konaniu, ide o predĺženie miestnej komunikácie na ulici Dlhej v dvoch etapách. V rámci 1. etapy sa zrealizuje výstavba miestnej komunikácie o dĺžke 167,00 m a v 2. etape sa dobuduje miestna komunikácia o dĺžke 162,32 m vrátane inžinierskych sietí.

Prílohy:

- Individuálna účtovná závierka: Súvaha, Výkaz ziskov a strát, Poznámky
- Výrok audítora k individuálnej účtovnej závierke
- Konsolidovaná účtovná závierka: Konsolidovaná Súvaha, Konsolidovaný Výkaz ziskov a strát, Poznámky konsolidovanej účtovnej závierky